



Pensionnat
SAINT-NOM-DE-MARIE
www.psnm.qc.ca

Guide des activités

2011-2012



Activités du midi



Étude surveillée



Activités parascolaires



Service de la Pastorale



Comités d'élèves



Sports de compétition



Voyages

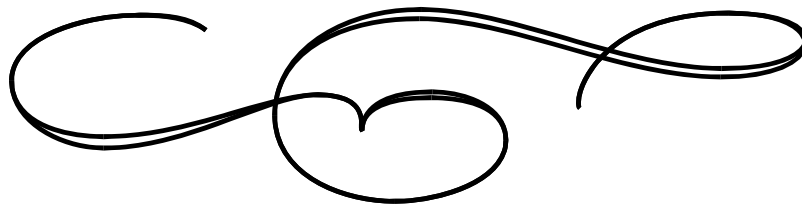

Bonjour,

Le *Pensionnat du Saint-Nom-de-Marie* est un milieu de vie dynamique où l'élève peut s'épanouir en participant à diverses activités récréatives, instructives, culturelles, sociales et sportives. Selon ses intérêts, ses talents et ses valeurs, l'élève peut, entre autres, s'investir en s'engageant dans un comité, s'affirmer et s'exprimer à travers divers médiums, se dépenser physiquement, vouloir vivre une expérience inoubliable en participant à un voyage culturel ou elle peut vouloir simplement se détendre et créer des amitiés.

Si votre fille est intéressée à faire partie d'une équipe sportive, à s'inscrire à une activité parascolaire ou à l'étude surveillée, elle pourra le faire en remplissant le formulaire approprié à la fin du document et en le remettant selon les exigences de l'une ou l'autre des activités. **Veillez être attentifs aux différentes dates de remise des inscriptions.**

Pour ce qui est de l'implication dans un comité ou dans une activité sans inscription, nos élèves auront davantage d'informations à l'école, au cours des prochaines semaines.

En espérant que ces activités sauront plaire à votre fille.

Manon Lanoue, directrice adjointe

Table des matières

1. Sports de compétition	pages 1 et 2
2. Activités parascolaires après l'école.....	pages 3 à 8
3. Calendrier des activités	page 9
4. Étude surveillée	page 10
5. Activités du midi	page 11
6. Comités d'élèves.....	pages 12 à 16
7. Service de la pastorale.....	pages 17 et 18
8. Les voyages au PSNM	page 19
9. Formulaires d'inscription.....	pages 21 à 25



Les sports de compétition

SAISON 2011 ~ 2012

Les activités sportives occupent une place importante au *Pensionnat du Saint-Nom-de-Marie*. En effet, un nombre important d'élèves s'inscrivent au sein de nos diverses équipes de compétition. L'organisation des sports de compétition du PSNM est sous la responsabilité de monsieur **Daniel Fuenzalida**. Il supervisera le travail de quelque 10 entraîneurs. Madame **Angelica Amarandei** assure une présence quotidienne et constante aux gymnases, pendant les heures d'entraînement et lors des parties à domicile. Les sports offerts au PSNM cette année sont :



le basketball



le kin-ball



le volleyball



le badminton



l'athlétisme (cross country)



le soccer : intérieur et extérieur



le flag-football



le golf (récréatif)



le hockey



le ski de fond



le cheerleading (NOUVEAUTÉ)
sport récréatif pour une première année d'expérimentation et
possibilité du cheerleading compétitif pour 2012-2013

Pour la majorité des disciplines sportives, un maximum de trois équipes pour chacun des trois niveaux sont enregistrées (Benjamines de 1^{re} et 2^e secondaire, Cadettes de 3^e et 4^e secondaire et Juvéniles de 5^e secondaire).

Entraînements et matchs

En début d'année, les premiers entraînements sont ouverts à toutes et permettent aux entraîneurs de procéder à la sélection des joueuses pour la saison. La réussite académique des élèves demeure une priorité lors de cette sélection.

Les entraînements ont lieu après les classes. La présence à toutes les pratiques et à tous les matchs de la saison est obligatoire. Les pratiques ont lieu la semaine entre 16 h et 20 h 30, dans l'un ou l'autre des gymnases, selon l'horaire des parties de compétition à domicile.

Les matchs ont lieu pendant la semaine, à l'exception des tournois. Les athlètes participent à une douzaine de matchs par saison et à deux tournois. Le PSNM assure, dans la majorité des cas, le transport des équipes aux matchs à l'extérieur.

Nous sommes membres de la *Ligue du sport scolaire du Lac St-Louis*, du *GMAA* et de l'*Association régionale de kin-ball Montréal* qui organisent et supervisent le calendrier annuel de compétition, en collaboration avec les responsables des différentes écoles.

Frais d'inscription

Les frais d'inscription varient d'une équipe à l'autre et selon l'ancienneté d'une athlète (achat d'uniforme). Les élèves gardent leur uniforme à la fin de la saison. Ce montant contribue au paiement des entraîneurs, des arbitres, d'une partie du transport et à l'inscription de notre école et de nos équipes à la ligue du sport scolaire. **Ces frais seront facturés et postés à la maison une fois que l'équipe sera constituée et la saison commencée. Aucun remboursement ne pourra être fait après les dates indiquées dans le tableau ci-dessous :**

discipline sportive	Entraînements		nombre approximatif de pratiques hebdomadaire	Coût		date butoir pour la possibilité d'un remboursement
	début	fin		ancienne athlète	nouvelle athlète	
badminton	septembre	mars	1 fois 1h30	275 \$	275 \$	4 novembre 2011
basketball	septembre	mars	2 fois 1h30	250 \$	350 \$	4 novembre 2011
cheerleading	septembre	mars	1 fois 2h00	—	250\$	4 novembre 2011
cross-country	septembre	finale régionale mi-octobre*	variable	40 \$	40 \$	22 septembre 2011
flag-football	fin janvier	mai	2 fois 1h30	200 \$	200 \$	15 février 2012
golf	printemps	printemps	2 ou 3 sorties	175 \$	175 \$	15 février 2012
Hockey sur glace**	octobre	mars	1 fois 1h30 dans un aréna	480 \$	480 \$***	4 novembre 2011
kin-ball	septembre	mars	1 fois 1h30	250 \$	250 \$	4 novembre 2011
ski de fond	novembre	février	à déterminer	225 \$	225 \$	4 novembre 2011
soccer extérieur	avril	mai	2 fois 1h30	150 \$	150 \$	15 avril 2012
soccer intérieur	septembre	mars	2 fois 1h30	250 \$	350 \$	4 novembre 2011
volleyball	septembre	mars	2 fois 1h30	250 \$	350 \$	4 novembre 2011

* Selon leurs performances, les athlètes peuvent se qualifier pour la finale provinciale (date à déterminer).

** Possibilité d'intégrer une ligue avec un minimum de 15 joueuses.

*** Une partie de l'équipement du gardien de but est fournie par l'école.

La fiche d'inscription à compléter (page 21) doit être remise au plus tard le mercredi 21 septembre au bureau de M. Fuenzalida près de l'ancien gymnase.

Activités parascolaires après l'école

Renseignements généraux

Les activités parascolaires ont lieu du lundi au jeudi après les cours réguliers. Le choix de faire une activité ou non, est laissé au bon vouloir de l'élève. Le choix de l'activité elle-même ne dépend que de sa curiosité, de son goût personnel, de ses priorités et de ses intérêts les plus marqués.

Environ **20 périodes d'activités** sont prévues. Ces temps d'activités sont répartis sur toute l'année, c'est-à-dire du **3 octobre 2011 au 26 avril 2012**. Le calendrier des dates retenues se retrouve à la page 9 de ce document.

Inscription

La période d'inscription est du **6 au 19 septembre 2011**. Dans la semaine du 26 septembre, les élèves seront informées des détails concernant l'organisation des activités.

Vous trouverez à la fin du document un formulaire que vous devrez remplir et qui devra être déposé dans **la boîte aux lettres du 3^e étage, avant le 19 septembre 16 h**. Le traitement des inscriptions se fera selon l'ordre d'arrivée des formulaires pour la majorité des activités. La confirmation des choix se fera dans la semaine du 26 septembre.

Paiement

Les coûts sont fixés en fonction du nombre d'élèves inscrites et, s'il y a lieu, du matériel complémentaire nécessaire à la bonne marche de l'activité, à l'acquisition des connaissances et des habiletés recherchées. La facturation de ces coûts se fera par courrier à la fin du mois d'octobre. Il n'y a **PAS DE CHÈQUE À ENVOYER AVEC LA FEUILLE D'INSCRIPTION**.

Annulation

L'école se réserve le droit d'annuler une activité si le nombre d'inscriptions est insuffisant. De plus, l'horaire peut être sujet à changement.

Désistement

À travers toutes les situations et circonstances ordinaires de la vie, nous encourageons le respect des engagements pris, et incitons à ne les prendre, ces engagements, qu'après mûre réflexion.

Si, en cours d'année, il devait y avoir désistement ou exclusion, il n'y aura PAS DE POSSIBILITÉ DE REMBOURSEMENT: le nombre de participantes à l'origine conditionnant la tenue de l'activité et les honoraires du spécialiste.

Absence à l'activité

L'élève qui prévoit s'absenter à une période d'activité doit se présenter au local 342, **LA VEILLE OU LE JOUR MÊME**, avec un **billet signé** des parents motivant cette absence. Un appel des parents à Mme Bédard, le jour même, avant l'activité, peut aussi motiver l'absence.

Liste des activités parascolaires offertes



Théâtre 1^{re} et 2^e secondaire

Description de l'activité :

Exercices de respiration, de la voix, de diction, d'articulation et de vocabulaire; jeux de groupe, exercices d'improvisations dirigées et apprentissage d'extraits de théâtre à travailler sous toutes ses facettes : rôles, décors, maquillage, éclairage, costumes. Cette activité se termine par une présentation devant un public au mois de mai mettant en scène plusieurs extraits de pièces de théâtre.

1^{re} secondaire : **lundi** de 15 h 50 h à 16 h 50 à la salle de musique

2^e secondaire : **mardi** de 15 h 50 h à 16 h 50 à la salle de séjour

Nombre de participantes : 10 à 12 maximum pour chaque niveau

Coût : 135 \$

Si le nombre d'inscription dépasse le nombre requis, les élèves devront se soumettre à une audition.



Théâtre 3^e secondaire

Description de l'activité :

Tout au long de l'année, nous allons explorer des pièces qui ont marqué l'histoire du théâtre d'ici et d'ailleurs, des tragédies grecques à nos contemporains québécois. Grâce à différents exercices techniques, nous essaierons de faire vivre les extraits de textes choisis, par moment en lecture et d'autres fois par cœur.

Mercredi de 15 h 50 à 16 h 50 à la salle de musique

Nombre de participantes : 10 à 12 maximum

Coût : 135 \$

Si le nombre d'inscription dépasse le nombre requis, les élèves devront se soumettre à une audition.



Théâtre 4^e et 5^e secondaire

Description de l'activité :

Pièce de théâtre à travailler sous toutes ses facettes : rôles, décors, maquillage, éclairage, costumes, publicité, présentation publique. Répétitions, travail, répétitions, travail, 5 heures/semaine, le mardi et le jeudi (+journée-neige, une fin de semaine et quelques journées pédagogiques...). Cette activité mène à une présentation publique.

Mardi et jeudi de 15 h 50 à 18 h 25 à la salle de musique

Nombre de participantes : 9

Coût : 135 \$

Les élèves devront se soumettre à une audition, **le 13 septembre à 15 h 50**, à la salle de musique.

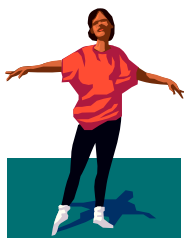

Danse – 1^{re} à 5^e secondaire

Description de l'activité :

Vous aimez bouger, sauter, gesticuler, suer et vous déhancher? Venez danser et vous défoulez en faisant ressortir toutes vos émotions. Hip hop, funky, jazz, contemporain, néo-classique, Broadway, danses latines et baladi seront au programme. Vous aurez aussi la chance de performer en dansant des chorégraphies de vidéo clip de chanteurs connus.

Mercredi de 15 h 50 à 16 h 50 à la salle de séjour

Nombre de participantes : 15 à 20 élèves maximum

Coût : 120 \$



Orchestre à cordes et à vents – 2^e à 5^e secondaire

Description de l'activité :

Les élèves qui désirent jouer au sein d'un orchestre à vent ont l'opportunité de se joindre à l'un des trois orchestres à vent du PSNM soit : l'orchestre à vent junior de la 2^e secondaire, l'orchestre à vent intermédiaire de la 3^e secondaire ou l'orchestre à vent sénior qui regroupe des élèves de 4^e et 5^e secondaire. Les élèves qui participent à l'un de ces trois orchestres se prépareront en vue des nombreux événements musicaux de l'année scolaire 2011-2012. (Journée intensive à l'école, Concert midi pour les élèves, concert de Noël et de fin d'année, concours *Music Fest Québec*, Festival des harmonies du Québec et camps musicaux dans les Laurentides.)

2^e secondaire : **jeudi** de 15 h 50 à 16 h 50 au local de musique (147)

3^e secondaire : **mardi** de 15 h 50 à 16 h 50 au local de musique (147)

4^e et 5^e secondaire : **lundi** de 15 h 50 à 16 h 50 au local de musique (147)

Nombre de participantes : 35 élèves par orchestre

Coût : Aucun coût supplémentaire



Le Big Band du PSNM – 2^e à 5^e secondaire

Description de l'activité :

Un *big band* est un ensemble de musiciens qui interprète des œuvres du répertoire jazz, plus particulièrement la musique swing des années 60. Le Big Band du PSNM sera constitué d'environ 5 saxophones, 4 trompettes, 4 trombones et une section rythmique : batterie, piano, basse et guitare électriques. En plus du répertoire jazz, le *Big Band du PSNM* jouera des musiques du répertoire Rock Pop. Auditions requises pour la sélection des musiciennes.

Mercredi de 15 h 50 à 16 h 50 au local de musique (147)

Coût : 150 \$



Guitare – 1^{re} à 5^e secondaire

Description de l'activité :

Lors de cette activité, le professeur proposera des ateliers de guitare pour les débutants et les initiés. Celui-ci partira des désirs et influences des élèves. Le but étant d'apprendre avec envie! L'apprentissage technique se fera aux travers morceaux et exercices choisis et convenus ensemble.

Lundi de 15 h 50 à 16 h 50 au local 450

Nombre de participantes : 10 à 12 élèves maximum

Coût : 120 \$



Chorale – 1^{re} à 5^e secondaire

Description de l'activité :

Apprentissage des techniques vocales et des principes de base de la mise en scène à partir d'un répertoire de musique populaire. Être membre d'une chorale développe l'esprit d'équipe, le sens de l'appartenance et la coopération. Un concert sera présenté à la fin de l'année.

Mardi de 15 h 50 à 16 h 50 au local 441

Nombre de participantes : 10 à 12 élèves

Coût : 120 \$



Yoga – 1^{re} à 5^e secondaire

Description de l'activité :

De plus en plus répandu en Occident, le Yoga est une discipline millénaire alliant tonus musculaire et détente corporelle. Sa pratique procure un relâchement musculaire et une relaxation mentale, éléments essentiels à une bonne réussite scolaire et à un équilibre de vie sain. Dans un contexte de vie où le stress est de plus en plus présent, le Yoga permet de maintenir le focus sur nos objectifs, tout en étant capable de respirer et de garder le sourire!

Lundi de 15 h 50 à 16 h 50 à la salle de la pastorale

Nombre de participantes : 10 à 15 élèves maximum

Coût : 140 \$ (tapis de sol inclus)



Méditation – 1^{re} à 5^e secondaire

Description de l'activité :

Ce cours se veut une exploration de différentes techniques de méditations couchées, assises, chantées, dansées et même sautées! Cette exploration permettra à toutes de trouver une technique adaptée à soi et donc d'améliorer sa capacité à se concentrer, tout en étant conscient de son corps et de ses besoins. Bienvenu à ce cours qui, par l'éveil de la conscience du corps et du mental, permet d'être plus efficace dans la vie de tous les jours, tout en demeurant plus détendue.

Mercredi de 15 h 50 à 16 h 50 à la salle de la pastorale

Nombre de participantes : 10 à 15 élèves maximum

Coût : 140 \$ (tapis de sol inclus)



Spinning – 1^{re} à 5^e secondaire

Description de l'activité :

Le spinning est une activité cardio sur des vélos d'appartement avec un professeur qui vous dit à quel rythme pédaler et tout ceci sur une musique enlevante. Grâce à une série d'efforts, le professeur amène notre rythme cardiaque progressivement à un niveau élevé et fait varier les difficultés en jouant sur la vitesse de pédalage et la résistance des roues. Si vous avez envie de vous mettre en forme, le spinning est un sport à découvrir !

Mardi de 15 h 50 à 16 h 50 à la salle de conditionnement physique

Nombre de participantes : 10 maximum

Coût : 120 \$



Aérobic – 1^{re} à 5^e secondaire

Description de l'activité :

Vous êtes dynamique, vous voulez vous mettre en forme, avoir un bon cardio et raffermir vos muscles, venez suivre un cours d'aérobic et musculation très entraînant. Vous serez peut-être un peu fatiguée après l'entraînement, mais aucunement déçue !!

Jeudi de 15h50 à 16h50 à la salle de séjour

Nombre de participantes : 15 à 20 élèves maximum

Coût : 120 \$



Préparation sportive Sportakus – 1^{re} à 5^e secondaire

Description de l'activité :

Tu pratiques un ou plusieurs sports et tu aimerais pouvoir le faire à long terme et peut-être même te démarquer dans un avenir lointain ou rapproché ? Alors cette activité est pour toi ! Lors de séances d'entraînement, les élèves guidées par l'entraîneur qualifié, renforcent leurs habiletés physiques à l'aide d'exercices de vitesse, de force, de puissance, d'agilité, de coordination et de flexibilité. Ces séances de préparation sportive se voient des compléments aux entraînements spécifiques des sports pratiqués. De plus, elles permettent de minimiser le risque d'apparitions de blessures causées par un débalancement au niveau musculaire ou toute autre défaillance n'ayant pas été corrigée en bas âge. Ces cours ont aussi une vocation éducative par rapport à l'acquisition de bonnes habitudes de vie. De courtes capsules en fin de séances servent à informer les jeunes, entre autres sur la nutrition et la récupération.

Lundi et mercredi de 16h00 à 17h15 à la salle de conditionnement physique ou la passerelle du nouveau gymnase selon la disponibilité

Nombre de participantes : 8 à 15 élèves

Coût : 300 \$



Autodéfense – 1^{re} à 5^e secondaire

Description de l'activité :

Cette activité aura lieu lors des journées pédagogiques. Il sera question de la prévention de la violence et d'autodéfense. Elle permet aux élèves de mieux reconnaître des situations de violence, de développer des moyens pour réagir et de se sentir davantage en sécurité lors de leurs déplacements.

Jeudi 22 mars et vendredi 23 mars de 9 h à 12 h à l'ancien gymnase

Nombre de participantes : 15 à 20 élèves maximum

Coût : 135 \$

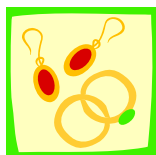

Confection de bijoux – 1^{re} à 5^e secondaire

Description de l'activité :

Amoureuses de la mode et du style ? Dans le cadre de cette activité, les filles créeront une gamme de bijoux au design jeune et tendance. Elles apprendront les techniques de la création de divers bijoux tels que des boucles d'oreilles, colliers et bagues. C'est avec fierté qu'elles pourront porter leurs propres bijoux, uniques et personnalisés au gré de leur fantaisie !

Mercredi de 15 h 50 à 16 h 50 au local d'arts plastiques

Nombre de participantes : 15 à 20 élèves maximum

Coût : 135 \$ (matériel inclus)



Soins de la peau et maquillage – 1^{re} à 5^e secondaire

Description de l'activité :

Quels sont les secrets pour avoir un teint radieux? L'art d'un facial maison. Comment éviter ces ennemis : les boutons et les comédons? Rehausser votre beauté naturelle par un léger maquillage de jour. Voici quelques-uns des sujets qui seront traités lors de cette activité beauté.

Mercredi de 15 h 50 à 16 h 50 à la salle du patrimoine

Nombre de participantes : 15 à 20 élèves maximum

Coût : 150 \$



Photographie PSNM – 1^{re} à 5^e secondaire

Description de l'activité :

Tu veux porter un regard plus attentif sur le monde qui entoure le PSNM. Tu veux apprendre le langage visuel et tu veux dire des choses à travers des images. Deviens une photographe officielle du PSNM ! À travers des ateliers de photographie, cette activité va te permettre d'explorer ta créativité en tenant compte de certaines techniques. Plusieurs expositions se dérouleront tout au long de l'année afin de faire partager tes travaux.

Horaire des ateliers à venir (variable) : nous vous contacterons par *l'heure de l'info*.

Nombre de participantes : 20 élèves maximum

Coût : 50 \$



Club des mathématiciennes (jeux et concours) – 1^{re} à 5^e secondaire

Description de l'activité :

Proposer des défis mathématiques aux élèves sous forme d'énigmes et de jeux de logique comme les échecs. Préparer les élèves aux divers concours de mathématique : Concours de l'université de Waterloo, concours AQJM, semaine de la mathématique,...

Lundi de 15 h 50 à 16 h 50 à la salle du patrimoine

Nombre de participantes : 15 élèves

Coût : 120 \$



Conversation anglaise et escapades en ville – 2^e et 3^e secondaire

Description de l'activité :

Parler avec plus d'aisance l'anglais vous intéresse ? Cette activité offre la possibilité de faire quelques sorties avec la classe afin d'apprendre des notions d'anglais. Nous irons manger au restaurant, visiter un musée, se promener dans un marché public, etc. Toutes les sorties seront préparées en classe et les élèves apprendront le vocabulaire en lien avec l'activité prévue. Celle-ci s'adresse aux élèves qui sont autant débutantes qu'intermédiaires.

Jeudi de 15 h 50 à 16 h 50 ou plus tard (lorsqu'il y a une sortie)

Nombre de participantes : 10 à 12 élèves maximum

Coût : 200 \$ (incluant le coût des sorties)



Apprentissage du mandarin – 1^{re} à 5^e secondaire

Description de l'activité :

Cette activité permet d'acquérir les structures de base du chinois mandarin, d'acquérir les sons et les tons, la prononciation et l'écriture d'environ 200 caractères, l'ordre des mots, le rythme bref de la phrase et de former des phrases simples. De nombreux micro-dialogues permettent une mise en situation réaliste.

Mardi de 15 h 50 à 16 h 50 au local 303

Nombre de participantes : 10 à 12 élèves maximum

Coût : 120 \$



Étude surveillée 1^{re} à 4^e secondaire

Le PSNM offre à sa clientèle un service d'étude surveillée. Ce temps de travail est sous la supervision d'une surveillante qui s'assure que ce temps d'étude est bien utilisé.

Voici les informations sur ce service qui vous est offert:

- ❖ Calendrier pour celles déjà inscrites : du 6 septembre 2011 au 7 juin 2012;
- ❖ Temps d'étude : du lundi au jeudi inclusivement, de 15 h 50 à 16 h 50; la période d'étude est maintenue la veille d'un congé.
- ❖ Frais : 180\$ pour l'année. **Ces frais sont facturés avec la scolarité.** Il n'y aura pas de remboursement pour ce service à partir du 4 octobre 2011. En cas d'abandon, veuillez communiquer avec Mme Geneviève St-Germain au 514-735-5261, poste 3045.



Si ce service vous intéresse, veuillez compléter le **formulaire à la page 25** et demandez à votre fille de le remettre à Mme Geneviève St-Germain, au **bureau A-222**, situé dans le pavillon 2005.



Activités du midi

Sports-midi

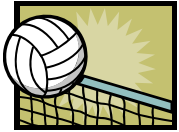

Les sports-midi se déroulent pendant les heures du dîner et permettent aux élèves de pratiquer un sport qu'elles aiment, dans un contexte moins compétitif. Les sports-midi ont lieu tous les jours, à des heures précises, selon le niveau de l'élève. Une fois par semaine, une activité spéciale est prévue. Les élèves pourront profiter, entre autres, de cours de danse, d'aérobic, de yoga, etc. De plus, à l'occasion, des spécialistes ou conférenciers viendront rencontrer nos élèves afin de promouvoir l'importance de l'activité physique et de vivre en santé. Nous organiserons également des tournois de différents sports entre les classes et des matchs entre professeurs et élèves.

Aucune inscription n'est nécessaire pour les sports-midi et pour les activités spéciales. En début de chaque semaine, les élèves sont informées de la programmation de la semaine par le biais de *l'Heure de l'info*. Les élèves doivent se présenter vêtues du costume de sport obligatoire.

Activités culturelles et sociales



Les élèves peuvent profiter, sur l'heure du dîner, de plusieurs activités organisées lors de semaines thématiques (semaine de l'environnement, des mathématiques, des sciences, des langues, etc.) De plus, nous organisons une fois par semaine du mois d'octobre au mois de mai, des activités culturelles et sociales à la salle de musique. Les élèves pourront faire une dégustation de thés, découvrir certains secrets lors de la présence d'une styliste, apprendre à faire des sushis, visionner des documentaires, écouter des spectacles de musique, confectionner des objets pour Noël, rencontrer des spécialistes dans divers domaines, et bien d'autres surprises.

Jeux de société à la salle d'activités



À tous les lundis et mardis, si le cœur vous en dit, vous êtes conviées à venir jouer à des jeux comme le Yathzee, Tangram, Taboo, Cranium, Blocus, Scrabble, Uno, Skip-bo, etc. Des élèves de la 2^e secondaire recrutées par les animatrices de l'aire Communauté et service seront sur place pendant l'heure du dîner pour voir à la distribution des jeux et à la protection de ceux-ci. Aucune inscription requise pour participer.

Comités d'élèves

Comme à chaque début d'année scolaire, nous encourageons nos élèves à s'engager activement dans leur école en proposant leur candidature pour faire partie de comités. Ces comités permettent aux élèves de faire en sorte que leur école soit un milieu de vie dynamique où bien-être et bonheur sont à la portée de toutes.



Le conseil de classe

Le conseil de classe poursuit les objectifs suivants :

- inculquer aux élèves le sens des responsabilités;
- créer et maintenir un climat propice à l'unité et au respect mutuel;
- perfectionner la capacité des élèves à travailler en équipe.

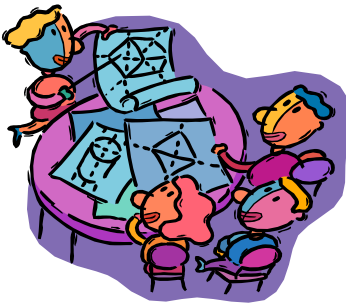

Le conseil de degré

Toutes les élèves élues aux conseils de classes sont invitées, avec un professeur responsable, au conseil de degré. Les objectifs de ce comité sont :

- coordonner les activités inter-classes;
- susciter la créativité des élèves;
- favoriser l'apparition et le maintien d'un esprit de groupe à chaque degré.



Le CPE (comité des projets étudiants)

Les élèves élues au C.P.E. ont pour objectif principal de contribuer à créer un sentiment d'appartenance à l'école. Pour ce, elles organisent différentes activités de rassemblement pendant l'année scolaire, elles deviennent un groupe représentatif lors d'événements spéciaux du PSNM, elles sont un groupe conseil pour certaines décisions et veillent à ce que les activités rejoignent la visée éducative du Pensionnat.



Toutes les élèves intéressées à présenter leur candidature pour faire partie de l'un ou l'autre de ces comités recevront de l'information par leur titulaire, entre le 30 août et le 23 septembre 2011.



Journal étudiant *L'intellectu'ELLES*

Ce comité animé par un professeur est constitué d'une vingtaine d'élèves de la 1^{re} à la 5^e secondaire. Les nombreuses tâches reliées à la conception d'un journal (choix des sujets, disposition graphique, illustrations, etc.) font appel au sens des responsabilités, au leadership, à la créativité, à l'esprit critique des élèves, de même qu'à leur jugement éthique et esthétique. De plus, l'objectif du journal étudiant est de développer les aptitudes de communication, tant écrites que graphiques. Les élèves acquièrent ainsi certaines notions de journalisme; elles s'appliquent à réaliser un journal dont elles sont fières d'en promouvoir la vente dans toute l'école.

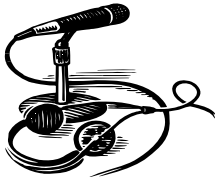

Radio étudiante

Ce comité animé par un professeur est composé de cinq équipes de quatre élèves (5 équipes de 3^e secondaire et 4^e secondaire). Chaque jour, pendant l'heure du dîner, une équipe différente conçoit et anime une émission afin de divertir les filles de tous les niveaux présentes à la salle de séjour. Chacune des équipes prend plaisir à faire découvrir de nouveaux styles musicaux. Lors de la planification, la priorité est accordée à la chanson francophone. Des émissions spéciales sont préparées pour souligner certaines fêtes et occasions particulières.



Jeunes démocrates

Ce comité est constitué d'un professeur d'histoire et d'une dizaine d'élèves de 4^e et 5^e secondaire. L'objectif de ce comité est de développer les connaissances historiques et politiques du Québec et des autres pays du monde. Diverses activités sont organisées afin d'intéresser les élèves à approfondir les notions vues en classe. Cette activité pédagogique prépare les élèves, pendant l'année scolaire, pour un tournoi organisé par l'Assemblée nationale. Cette année, une section portera particulièrement sur la Révolution tranquille.



Expo-sciences

Ce comité est constitué de professeurs de sciences et d'un groupe d'élèves ayant un intérêt marqué pour les sciences. À raison d'une rencontre par semaine, les élèves travaillent sur un projet dont le sujet est à caractère scientifique (biologie, physique, génétique, optique, mycologie, magnétisme, etc.), soit en le vulgarisant, en faisant la conception d'un nouveau procédé ou en élaborant une nouvelle expérience dans le cadre d'une expo-sciences locale. Les élèves du Saint-Nom-de-Marie participent à l'Expo-sciences régionale de Montréal, puis, si elles sont choisies parmi une centaine d'équipes d'autres écoles, elles représentent la région à la provinciale, et par la suite à la nationale. (Mademoiselle Amélie Govare, de la promotion 2003 et Imanne El Maâchi 2009 ont atteint ce niveau). Les projets sont également présentés lors de la Foire des Projets personnels des élèves de 5^e secondaire inscrites au Profil international.



Promo-Sciences

Ce comité est constitué d'un professeur responsable et de quelques élèves de la 5^e secondaire. L'objectif visé est de contribuer à l'enrichissement des connaissances scientifiques des élèves. Un babillard actualise les progrès réalisés dans les différents domaines de la science. Des activités et des sorties d'ordre scientifique fournissent l'occasion de nombreuses découvertes.



Comité élèves de la Fondation

La Fondation du Pensionnat du Saint-Nom-de-Marie a pour mission de soutenir l'action éducatrice de haut standard du Pensionnat du Saint-Nom-de-Marie, qui passe par le développement, chez ses élèves, de valeurs sociales et morales solides, notamment l'estime de soi et des autres, le sens des responsabilités, le désir du dépassement personnel et collectif et le goût de la réussite, afin qu'elles deviennent des citoyennes accomplies et engagées. Le rôle des membres du comité élèves-professeurs :

- 1- Promouvoir la Fondation à l'intérieur du PSNM.
- 2- Siéger sur le comité du Fonds dédié aux projets spéciaux des élèves.
- 3- Mettre en place des activités de financement.
- 4- Participer à la campagne de financement de la vente de produits.
- 5- Représenter la Fondation aux événements de l'École, notamment les conventums.



SimONU

SimONU est une simulation d'assemblée générale de l'organisation des Nations Unies et permet aux étudiants, par l'entremise des négociations et des débats faits à l'instar de ce genre de rencontre, de se familiariser aux rouages du système de l'ONU. Nous inscrivons un groupe d'élèves au championnat du SimONU qui a lieu à chaque année au mois de février.



Uni-Vert

Ce comité animé par un professeur est composé d'une quinzaine d'élèves de 1^{re} à la 5^e secondaire. Son principal objectif est de sensibiliser les élèves à l'environnement.

Un babillard, mis à jour par des membres de ce comité, affiche des informations sur les diverses causes nuisibles à la qualité de l'environnement. Des «postes de recyclage» (piles usagées, cartouches d'encre d'imprimantes, etc.) ont été instaurés par ce comité. Le comité organise une semaine de l'environnement et est très actif lors des fêtes et des dîners pour sensibiliser les élèves à l'importance de s'impliquer personnellement afin d'améliorer la situation de la planète. De plus, à chaque année, le comité Uni-Vert participe à la corvée du Mont-Royal ainsi qu'à la plantation d'arbres.

Vous pourrez retrouver dans l'agenda un tableau qui donne un aperçu des réussites « vertes » de notre école, mais aussi les défis que le *Pensionnat du Saint-Nom-de-Marie* désire relever à plus ou moins terme. Ce jeune comité a «le vent dans les voiles» et plusieurs autres projets seront mis sur pied dans un avenir prochain.

Comités de la 5^e secondaire

Le comité **Coordination 5** présidé par la directrice adjointe de 5^e secondaire, est composé de deux représentants de chacun des comités de 5e secondaire (le professeur responsable et une élève) ainsi que d'une élève responsable de la tenue des livres.



Les objectifs de ce comité sont :

- 1) Assurer une concertation entre les comités de la 5e secondaire (album, bague, bal, café...)
- 2) Informer les membres des démarches des différents comités.
- 3) Être un groupe de consultation (dossiers des comités).
- 4) Acquérir des habiletés (travail d'équipe, négociation de contrats, pression des pairs).
- 5) Étudier et autoriser la réalisation des projets présentés par des élèves de 5^e secondaire.
- 6) Dresser un échéancier des projets acceptés et veiller au respect de la philosophie du comité.
- 7) Étudier les états financiers du comité et effectuer la répartition des surplus budgétaires.
- 8) Véhiculer l'information entre les comités, aux élèves de 5e secondaire, à leurs parents et aux membres du personnel.



Le **Comité de l'album des finissants** voit à la gestion et à la planification des équipes d'élèves qui collaborent à la réalisation de l'album des finissantes. Il est composé de 2 ou 3 élèves qui voient aux équipes de correction des textes des élèves et des enseignants, aux photographes, aux dessinatrices, aux publicitaires et à la mise en page. Actif tout au long de l'année, ce comité permet aux responsables de développer leur leadership, leur habileté de communication, leur sens de l'organisation et de la planification.

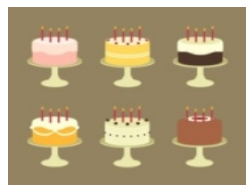

Le comité **Salon des délices** est constitué de deux élèves de chacun des groupes-classes et animé par un professeur. L'objectif poursuivi est de mettre en valeur les talents culinaires des filles et d'encourager la tradition de la cuisine familiale. À l'occasion de la soirée Cégep, chacune des élèves de 5e secondaire prépare un dessert de son choix (recette de grand-maman de préférence). Ces friandises sont vendues afin de recueillir des fonds pour financer l'album des finissantes.



L'activité **Mode en spectacle** est un spectacle de grande envergure dans lequel on retrouve des chorégraphies ainsi que des défilés de vêtements de différentes boutiques. Cette activité regroupe environ 85% des élèves de 5^e secondaire. Le but de cette activité est de financer l'album des finissantes. Cet événement sera présenté les 19 et 20 avril 2011 dans l'ancien gymnase. Il y a plusieurs postes à combler, dont celui de responsable pour chacun d'eux. La préparation de ce spectacle s'étale sur une période de deux mois intensifs et permet aux élèves participantes de créer des liens entre elles et ce, en dehors des heures de cours.



Le **Café étudiant (144)** est formé d'une équipe de cinq complices, organisées et travaillantes. Chacune de ces filles a une tâche définie : 1 responsable de la gestion de l'équipe, 1 adjointe aux finances des activités du niveau, 2 filles responsables de gérer les horaires des vendeuses et de décorer le lieu selon le temps de l'année et une élève responsable de la publicité et des inventaires. En acceptant cette mission, ces élèves développent certaines habiletés telles que l'entregent, la capacité de rassemblement, le sens des responsabilités, etc. Le café est un lieu de rassemblement pour les filles de la 5^e secondaire et aussi un lieu d'approvisionnement pour les élèves des autres niveaux. Les profits générés par la vente de nos produits-santé servent au financement des activités de fin d'année.



Le **Comité de la bague** est constitué d'un professeur et de deux élèves de chacun des groupes-classes de la 5^e secondaire. Acheter et porter une bague au logo du PSNM est un signe d'appartenance et scelle une solidarité qui s'est bâtie au cours des cinq années vécues au Saint-Nom-de-Marie.



Le **Comité du Bal** des finissants et finissantes est composé d'un professeur et d'une élève de chacun des groupes de 5^e secondaire et se donne comme mandat de préparer avec grand intérêt à cet important événement traditionnel. Il y a «L'avant-bal» où le personnel, les amis et les élèves (accompagnées de leurs parents) sont invités à un cocktail d'honneur, à l'endroit choisi pour l'occasion. Vient ensuite le souper et la soirée dansante, réservés à nos jeunes diplômés et à leurs escortes. Le bal des finissants et finissantes est un couronnement pour les élèves qui profitent de cette occasion pour souligner, avec les membres du personnel du Pensionnat, le bonheur de leurs cinq années d'études au Saint-Nom-de-Marie et leur entrée dans le monde des adultes.



Le **Comité chandail des finissants** est composé d'une élève par groupe-classe ainsi que deux professeurs. Ensemble, les élèves décideront d'un modèle de chandail qui les représentera. Pour leur dernière année au secondaire, les élèves pourront acheter et porter, tout au cours de l'année, un chandail des finissants et ainsi, créer une belle solidarité.



Le **Comité lave-auto** est composé de quatre élèves, le comité du lave-auto, en 5^e secondaire, supervise quatre grandes actions vitales : le lavage, le rinçage, l'essuyage des voitures et la publicité! L'activité du lave-auto, qui a lieu en fin d'année, rassemble une bonne partie des élèves de 5^e pour une levée de fonds permettant d'offrir l'album étudiant aux finissantes. Le comité permet ainsi de développer un sentiment d'appartenance envers l'école, mais invite aussi les élèves à se donner des stratégies pour diminuer les dépenses liées à la fin du secondaire.



Le programme des **Jeunes Entreprises** est une activité qui se déroule à l'extérieur de l'école, à raison d'une soirée par semaine pendant vingt-six semaines. Ce programme permet aux élèves de la 5^e secondaire de bâtir leur propre entreprise. Guidées par des conseillers bénévoles provenant du milieu des affaires, les jeunes, répartis en équipes de 15 à 20 personnes, choisissent un produit, en font la production, la vente et effectuent la gestion de leur entreprise. Cela permet à l'entreprise d'être rentable mais surtout, permet aux jeunes d'en apprendre plus sur le monde des affaires.

Des informations sur l'implication des élèves aux divers comités seront transmises aux élèves dans les prochaines semaines.



Service de la pastorale

Nous sommes constamment témoins de situations injustes ou choquantes qui nous donnent envie de changer le cours des choses. Est-il possible de renverser la vapeur et d'apporter notre grain de sel?

En ce sens, le service de la pastorale offre de nombreuses possibilités d'engagement aux élèves du PSNM désireuses de donner de leur temps. Que ce soit pour discuter d'enjeux mondiaux, de justice sociale ou pour intervenir dans leur milieu de vie, les élèves sont appelées à prendre les choses en main et à partager leurs idées. Petit à petit, elles deviennent des acteurs de changement engagés dans leur communauté...

La pastorale est aussi un lieu d'accueil où il est possible d'échanger sur le sens de la vie. Nous tentons de créer des événements où les élèves ont l'espace pour discuter de certaines questions existentielles.

Des groupes d'engagement

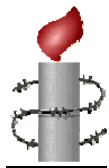

AMNISTIE INTERNATIONALE 4^e et 5^e secondaire

Groupe d'élèves qui, par des campagnes de sensibilisation et de signatures, intervient pour la défense des droits humains partout où ceux-ci sont bafoués.



CENT FRONTIÈRES 1^{re} à 5^e secondaire

Par des projets concrets, le groupe sensibilise les autres à la condition des enfants dans le monde ainsi qu'à l'importance de la solidarité internationale. Le groupe parraine deux jeunes sénégalaises par l'entremise de la fondation PGL. Les élèves sont aussi en charge de l'organisation des Journées de la Solidarité Internationale.



JEUNESSE DU MONDE 2^e et 3^e secondaire

Les jeunes forment un groupe d'éducation à la solidarité internationale et présentent différents projets qui ont un impact direct sur la justice, la paix ou la solidarité envers les peuples.



GROUPE KAOS 1^{re} à 5^e secondaire

Équipe dynamique qui choisit le thème de réflexion de l'année, supervise les projets de Noël, organise les rencontres de Pâques et la Semaine du Sourire ainsi que la célébration de l'Action de Grâce qui a lieu au mois de mai.

Des temps de réflexion

Thème de l'année

« Quel aspect humain devrions-nous prioriser cette année? » À partir de leurs observations du milieu, le groupe Kaos choisit un thème qui lui semble important en vue d'un agir commun, plus près des grandes valeurs humaines.

Noël

À travers le projet de leur niveau, chaque jeune réfléchit à une réalité sociale d'injustice, de pauvreté, de solitude ou d'exclusion. La lumière de Noël nous habite et peut être offerte par de petits gestes. Telle est l'expérience que nous tentons d'offrir aux élèves et aux adultes du milieu.

Pâques

Un rendez-vous annuel où nous présentons à tous les niveaux, sous forme de conférence ou de théâtre, une réflexion portant sur le thème de l'année ou sur un aspect de la fête de Pâques.

Célébration d'Action de Grâce

Moment unique, à la fin de l'année, pour se retrouver, élèves et membres du personnel, et prendre le temps de célébrer la réalité qui nous unit le plus : notre humanité. Moment privilégié aussi pour rendre grâce et s'intérioriser.

Camp d'intériorité

La possibilité de faire un temps d'arrêt et de réflexion est offerte aux élèves qui le désirent. Ces camps permettent à l'élève de se connaître, de s'approprier des aspects importants de sa vie et de sa dimension spirituelle. Le camp est vécu en groupe de 8 à 12 personnes et s'adresse uniquement aux élèves de 5^e secondaire. Une première rencontre est prévue les 14 et 15 octobre. (Possibilité d'une deuxième en novembre et d'une troisième au printemps).

Confirmation

Certaines élèves désirent faire leur confirmation. En collaboration avec une personne de l'extérieur qui assure la préparation au sacrement, ces élèves suivent une formation pendant l'année et vivent leur confirmation au printemps.

Des projets

Mise sur pied d'un *magasin du monde*

Des élèves engagées vont créer une entreprise d'économie sociale au sein de l'école et vont réaliser des campagnes de sensibilisation qui prônent les valeurs de solidarité de justice et d'équité. La nourriture et les objets vendus seront tous issus du commerce équitable. Une partie des fonds amassés sera réinvestie dans des projets école et l'autre sera remise au Club 2/3.

Noël

Projet de solidarité envers des personnes dans le besoin. Les projets sont différents pour chaque niveau. Le projet dure environ un mois : information par niveau, préparation, réalisation.

Projet bas de Noël (en 1^{er} secondaire) avec l'organisme *Leucan* qui œuvre auprès des enfants malades. *Paniers de Noël* (en 2^e secondaire) pour la *Maison Bleue* dans le quartier Côte-des-Neiges. *Projet décoration de Noël et visite de personnes âgées* (en 3^e secondaire) avec l'organisme *Les Petits Frères des Pauvres*. *Collecte de produits hygiéniques* (en 4^e secondaire) pour des femmes itinérantes de *Chez Doris*. *Fête des enfants* (en 5^e secondaire) avec un groupe d'élèves de l'école Champlain.

Des informations sur les groupes d'engagement, les temps de réflexion ainsi que sur les projets seront transmises aux élèves dans les prochaines semaines.

Voyages au PSNM

Les voyages contribuent à développer chez les élèves leurs ressources et leur capacité d'ouverture à des réalités nouvelles. En effet, ils constituent une source de découverte intarissable et s'avèrent être une expérience très enrichissante et stimulante. Voici les projets de voyages offerts cette année à nos élèves. Vous recevrez, dans les prochaines semaines, davantage d'informations.



Toronto

Pour les élèves de la 2^e secondaire
18 au 20 mai 2012



Boston

Pour les élèves de la 3^e secondaire
18 au 20 mai 2012



Killington

Pour les élèves de la 3^e, 4^e et 5^e secondaire
16 au 18 mars 2012



New York

Pour les élèves de la 4^e et 5^e secondaire
7 au 10 avril 2012



Italie (Naples, Côte Amalfitaine, Pompéi, Capri, Tivoli, Rome)

Pour les élèves de la 4^e et 5^e secondaire
2 au 11 mars 2012



Voyage immersion culturelle et linguistique au Guatemala

Pour les élèves de la 3^e secondaire
3 au 11 mars 2012

Cocher la discipline :

- basketball volleyball soccer intérieur badminton hockey ski de fond
 cross country kinball soccer extérieur flag-football golf cheerleading

Informations sur l'élève à compléter :

Nom : _____ Prénom : _____ Groupe : _____

Adresse : _____

Numéro de téléphone : _____ cellulaire : _____

Numéro d'assurance maladie : _____ Expiration : _____

Date de naissance (Jour / Mois / Année) : _____

Allergies, blessures ou autres : _____

Informations sur les parents à compléter :

Nom de la **mère** : _____

Tél. travail : _____ cellulaire : _____

Nom du **père** : _____

Tél. travail : _____ cellulaire : _____

Urgence :

Personne à **rejoindre** en cas d'urgence (après les parents): _____

Téléphone : _____ cellulaire : _____

Si, en cours d'année, il devait y avoir désistement ou exclusion, il n'y aura **PAS DE POSSIBILITÉ DE REMBOURSEMENT**: le nombre de participantes à l'**origine** conditionnant la tenue de l'activité et les honoraires des entraîneurs.

J'ai pris connaissances des informations relatives aux activités sportives offertes par le Pensionnat du Saint-Nom-de-Marie et j'autorise mon enfant à y participer.

Signature des parents : _____

Formulaire à remettre au plus tard le mercredi 21 septembre au bureau de M. Fuenzalida, près de l'ancien gymnase.

RAPPEL : Les frais d'inscription pour les activités parascolaires seront facturés à l'élève par notre département des finances. Aucun chèque ne doit accompagner le formulaire d'inscription.

FEUILLE D'INSCRIPTION : ACTIVITÉS PARASCOLAIRES

La période de remise de la feuille d'inscription, dans la boîte aux lettres
du 3^e étage, est du 6 au 19 septembre 2011.

Nom de l'élève: _____ Groupe: _____

Élève pensionnaire : Oui Non

Activités parascolaires	Cocher l'activité choisie
Théâtre 1^{re} secondaire lundi de 15 h 50 à 16 h 50	<input type="radio"/>
Théâtre 2^e secondaire mardi de 15 h 50 à 16 h 50	<input type="radio"/>
Théâtre 3^e secondaire mercredi de 15 h 50 à 16 h 50	<input type="radio"/>
Théâtre 4^e et 5^e secondaire mardi et jeudi de 15 h 50 à 18 h 25	<input type="radio"/>
Danse mercredi de 15 h 50 à 16 h 50	<input type="radio"/>
Orchestre à vents et à cordes 2 ^e secondaire : jeudi de 15 h 50 à 16 h 50 3 ^e secondaire : mardi de 15 h 50 à 16 h 50 4 ^e et 5 ^e secondaire : lundi de 15 h 50 à 16 h 50	<input type="radio"/> <input type="radio"/> <input type="radio"/>
Le Big Band du PSNM 2^e à 5^e secondaire mercredi de 15 h 50 à 16 h 50	<input type="radio"/>
Guitare 1^{re} à 5^e secondaire lundi de 15 h 50 à 16 h 50	<input type="radio"/>
Chorale mardi de 15 h 50 à 16 h 50	<input type="radio"/>
Yoga 1^{re} à 5^e secondaire lundi de 15 h 50 à 16 h 50	<input type="radio"/>
Méditation 1^{re} à 5^e secondaire mercredi de 15 h 50 à 16 h 50	<input type="radio"/>
Spinning 1^{re} à 5^e secondaire mardi de 15 h 50 à 16 h 50	<input type="radio"/>
Aérobic 1^{re} à 5^e secondaire jeudi de 15 h 50 à 16 h 50	<input type="radio"/>

 SIGNATURE OBLIGATOIRE D'UN PARENT AU VERSO DU FORMULAIRE.

Suite au verso...

Suite inscription activités parascolaires

Préparation sportive Sportakus 1^{re} à 5^e secondaire lundi et mercredi de 16h00 à 17h15	<input type="radio"/>
Autodéfense 1^{re} à 5^e secondaire 22 et 23 mars de 9 h à 12 h (journées pédagogiques)	<input type="radio"/>
Confection de bijoux 1^{re} à 5^e secondaire mercredi 15 h 50 à 16 h 50	<input type="radio"/>
Soins de la peau et maquillage 1^{re} à 5^e secondaire mercredi de 15 h 50 à 16 h 50	<input type="radio"/>
Photographie PSNM 1^{re} à 5^e secondaire Surveiller l'heure de l'info pour les rencontres	<input type="radio"/>
Club des mathématiciennes 1^{re} à 5^e secondaire lundi de 15 h 50 à 16 h 50	<input type="radio"/>
Conversation anglaise et escapades en ville 2^e et 3^e secondaire jeudi de 15 h 50 à 16 h 50 (ou plus tard selon les sorties prévues)	<input type="radio"/>
Apprentissage du mandarin 1^{re} à 5^e secondaire mardi de 15 h 50 à 16 h 50	<input type="radio"/>

Si, en cours d'année, il devait y avoir désistement ou exclusion, il n'y aura **PAS DE POSSIBILITÉ DE REMBOURSEMENT**: le nombre de participantes à l'origine conditionnant la tenue de l'activité et les honoraires du spécialiste. L'horaire peut être sujet à changement.

J'ai pris connaissance des informations relatives aux activités parascolaires offertes par le Pensionnat du Saint-Nom-de-Marie et j'autorise mon enfant à y participer.

Signature des parents ou de la personne responsable

Date

La période de remise de la feuille d'inscription, dans la boîte aux lettres du 3^e étage, est du 6 au 19 septembre 2011.

RAPPEL : Les frais d'inscription pour les activités parascolaires seront facturés à l'élève par notre département des finances. Aucun chèque ne doit accompagner le formulaire d'inscription.

ÉTUDE SURVEILLÉE

Année scolaire 2011-2012

Le PSNM offre à sa clientèle un service d'étude surveillée. Cette période quotidienne se déroule sous la supervision d'une surveillante qui s'assure que le temps d'étude est bien utilisé. Voici les informations sur ce service qui vous est offert :

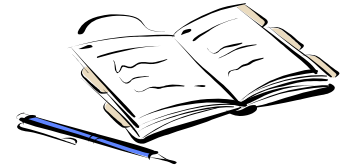

- ❖ Calendrier : 6 septembre 2011 au 7 juin 2012;
- ❖ Horaire : du lundi au jeudi inclusivement, de 15 h 55 à 17 h;
- ❖ Frais : 180 \$ pour l'année.

Ces frais seront facturés avec la scolarité. Il n'y aura pas de remboursement pour ce service à partir du 4 octobre 2011. En cas d'abandon, veuillez communiquer avec Mme Geneviève St-Germain au (514) 735-5261, poste 3045.

Si ce service vous intéresse, veuillez remplir le formulaire et nous le retourner le formulaire à Mme Geneviève St-Germain, au bureau A-222.



INSCRIPTION À L'ÉTUDE SURVEILLÉE

J'ai pris connaissance des informations relatives au service d'étude surveillée offert par le Pensionnat du Saint-Nom-de-Marie pour l'année scolaire 2011-2012 et je désire y inscrire ma fille.

Nom de l'élève : _____ Groupe : _____
(En lettres moulées)

Niveau en septembre 2011: 1^{re} 2^e 3^e 4^e secondaire.

Signature des parents ou de la personne responsable

Date

☞ **Veuillez noter que les places disponibles seront attribuées au fur et à mesure que nous recevons les inscriptions.**